滿洲報

(第三種郵便物認可大正十一年七月廿四日) 發行人 西片朝三 編輯人 金念曾 印刷人 金念曾

本報價目 每月一圓三角 六個月七圓二角 全年十三圓六角 郵費先惠 郵票不收 外國除日本滿洲加郵費 (廣告刊費)一行十二字起碼一日每行一圓 特別地位加倍 長期者另議 以上俱以現大洋爲本位 但關東州日本及其他國即以日本金幣爲本位

大連市山縣通一四二番地 發行所 中日合辦 滿洲報社 電話 編輯部(長)七五一三番 經理部 四〇三四番 社長室(長)二一八一四番 振替貯金口座(大連)二七三番

THE MAN CHOU PAO
142 Yamagatadori, Dairen
Manchuria China.

昭和六年二月十六日

桂事由黃伍負責
李白雖軍服從
晉將領決服從中央
粵軍已開始回廣東

(十五日南京專電)桂省善後關於李白張善部改編及軍事完全由黃伍負責辦理白李等雖誠服從中央離開軍隊俟黃來電中央即予相當名義出洋考察待軍事妥善即組省府 黃仁發電京稱晉軍將領決服從中央命令辦理縮編事項(十五日香港專電)桂局已完全和平解決八路軍黃質文旅元(十三日)起回梧余漢謀師亦在調動中黃任寰旅已開拔巧(十八日)可抵粵張瑞貴旅寒(十四日)全部由梧到省轉油

鐵路法之目的

國民政府之鐵路法案刻在立法院審查中其公布實施期據觀至早須在數個月後該法案制定之主目的係國府欲確立鐵路國營政策如前此莫案第十條之規定顯係擬制定原則以備將來買收外資借款之諸鐵路並依外國資本所建設之諸鐵路擬歸國府之目的在於收回滿鐵及沿線之附屬地云(十五日上海專電)

巴拿馬反革潮

巴拿瑪共和國西端薩葉里其地方忽起反革命運動政府聞訊已命警備軍動員(十五日巴拿瑪專電)

張副座對晉事決
維持津門議案
於可能範圍內補救
景耀月回并報告赴遼經過

太原通訊、晉方各將領、自發出巧電後、深恐各方未明眞象、特分派 仁發郭中浦由景耀月、前往京遼、晉見蔣張、詳細陳述、景氏係赴遼寧者、一日業已歸來、二日上午、孫楚即在正大飯店設宴爲景氏洗塵、并約各軍長參與、宴畢、同赴孫楚私邸開會、由景氏報告赴遼經過、及張學良之意見、其要點一對天津議案 決主維持、各軍長發表巧電之苦衷、張已深悉 允予可能範圍內、設法補救、(一)軍長制仍主保留、晉軍共編八師外 添編一護路軍 增設晉南晉北太原警備軍均可共商辦理、(二)軍隊總數爲五十個大團、軍餉由東北與河北數省設法撥給、裁餘官佐、送北平講武堂、景氏并謂、張副司令對晉綏各將領、極懷好感、津門議案、並非張個人主張、各軍長發表巧電陳述困難、使張得明瞭晉綏軍實際情形、亦與張辦理北方善後、大有補助、至外間少數政客一切挑撥、張決不信等語、景氏報告畢、各軍長認爲結果圓滿、決於日內由假總部開第三次全體將領聯席會議、決定編遣辦法、時至五鐘、除孫楚與李生達二繼續與景氏談話外、其餘各軍長均往北倉巷孔繁蔚公館應宴、席間對軍縮問題、重加討論、至九時餘盡歡而散

> **上海大雪 十數年未有**
> 上海自入二月來非雨即雪十三日晚曾又未止積雪四寸爲十數年來之大雪云(十五日上海專電)

據景氏敍談話略謂、兄弟(景氏自稱)於前離并、代表此間各軍長赴遼謁張、面述一切、當抵瀋之第一日、張副司令即派其秘書長王樹翰來訪、并尋問晉將領意見及困難之所在、兄弟當即詳爲敍說、次日、即與張晤面、張因負辦理北方善後之責、甚欲確實明瞭晉軍實際情形、故相見之際、甚表欣慰、兄弟此時即詳述按照天津議案編遣事實上之困難情形、并謂編遣之原意、在減少人民之負擔、如因方法不良、編遣之後、兵化爲匪、不特負擔不能減輕、反與人民悉出危險、豈非與照遣宗旨違背、張將此端、極表贊同、且云天津議案、來係參照晉方之代表商徐楊等意見、與蔣總司令文電往返多時所得之結果、并非予個人之成見、如當時各將領到津、將困難之點說明、則余必能採納、現在命令已發、無論如何、總希望在原則上維持原案、至補救辦法、則可從長計議、余對晉方各軍長之爲國爲民認眞作事之精神、極爲欽佩、談二時餘、兄弟乃辭出、至第三日晨、張又派其秘書長王樹翰、來邀兄弟至副司令部談話、晤張後、張謂晉軍編遣、應速辦理、各將領意見、余已深悉、軍民分治亦可同意、對晉軍政善後、與各軍長相同、但求如何能利國利民、予除維持原案原則外、均可變通辦理、請先生返并、代余面致各將領、速爲共商辦理、兄弟昨晚到此間、一切情形、已向各軍長報告

湘省剿匪近訊
東西北三路有進展
南路毗連粵贛形勢吃緊

長沙函、湘中最近剿共軍事比較以前已有相當進展、以言湘西、則賀龍一股、經李覺陳渠珍、戴恢垣 三部、奮勇痛剿、在石門新關、廝崗一帶 大齡坪三次惡戰、斃匪二千以上、奪鎗五六百支、俘獲百餘、賀匪不敢內犯仍竄鄂西鶴峰 施南、李覺即於三日班師回灃州、留陳渠珍部分駐石門)慈(利)鎭守、湘西遂無大股匪共、以言湘東、經第二十軍長劉建緒、親督王東原、彭位仁、陳光中、陶廣四師、并平瀏保安團、逐段清剿、已將大股匪孔荷寵險賡等股逐出湘境、現正分區搜剿各鄉散匪只要贛方無大股共匪竄入、平瀏方面可無顧慮、故何鍵特將陶廣師調回長沙、擔任省會要塞警備、并派鍾光仁旅開(?)攸(縣)增防、其形勢已趨和緩可知矣、以言湘北、現僅存德昌一股、約千餘、人數三四千、盤踞華容、與鄂邊監池石首一帶前由何鍵電令新十一師張英部、分南(縣)安(鄉)兩路進剿、已達江波渡、沙口、石院、獅水窖之線、華容城已在包圍之下、本可進駐華城、惟因鄂方徐源泉部徐德佐張振漢兩旅一日始由監利沙市開拔、四日方達石首附近、必俟徐張兩旅渡江後張英師再同時推進、庶段匪不致漏網、一鼓可期消滅、該方形勢大可樂觀、故就西東、北、三方面剿匪情況而論、總算有好的表現、此外惟湘南一方面、未可忽視、一因李明瑞有槍千餘支、月來攻陷道縣江華、近復廣東連州、一再進犯臨武宜章汝城、志在與贛匪聯成一氣雖經湘軍段珩部擊退、仍在樂昌陽近、有進犯湘南汝城桂東模樣、二因江西寧岡匪首譚思聰、蓮花匪首潘祖法、聯合湘省茶(陵)攸(縣)紅匪陳韶、劉需雲等、共槍千餘支、於一月三十日攻陷湘南攸縣、二月四日攻陷資興、勢將犯永興桂東、三因江西遂川縣共匪槍約千餘、現西犯湘南桂東屬灤林、有撲攻桂城之勢、駐軍胡團長、(湘)已來電請援、綜上三股有槍四千以上、目的均在攻佔湘南宜(章)汝(城)桂(東)資(興)鄙(縣)企與江西寧岡遂川、蓮花、上猶匪化各縣聯成一片、以供其擾亂湘贛鄂閩剿匪部隊、何鍵雖派軍將鄙縣收復、而匪仍踞資犯桂、汝宜邊防亦緊、該方軍力共祇四團、不免單薄、且恐贛匪大股西犯、更難應付湘南廿四縣人民引爲深懼、遂於昨日假座湘南協會召集旅省人士開會、聞已議決、聯名急電中央、請迅派兩師以上兵力馳赴湘南鎭壓堵剿以策萬全云

各軍克復華容
殘匪已向萬慶北竄
蔣光鼐部克居嶺匪竄信豐

南京特訊、張英督部連日向華容進逼、剋距城僅數里張振漢徐德佐兩旅、同時向華容之匪夾攻、(十一日)可收復、各軍俟克華城後 即進攻公安賀部殘匪、據行營廣州(九日)電、李明瑞部共匪在小北江被防軍擊潰漸向翁源樂昌一帶退竄湘邊又訊何應欽召集各部長官、詢經理狀況、並勉以後經濟公開杜絕私弊、宣惠士兵、據長沙電新十一師馬長崑(八日)率兵三團、督同南華團隊、會合鄂方友軍、於(九日)晨向華容之匪總攻、殘匪向萬庾跟蹤北竄、我軍即於正午克復華城、據報李匪明瑞、經我湘南軍團在艮口梅花嶺擊潰後、受創甚鉅、向粵境東昌逃竄、復經粵軍鄧譚兩團出擊、匪傷亡七八百、奪步槍三百餘枝、殘匪分循小道向黎步頭深山逃竄、正跟擊中、由永興資興向安仁鈞縣回竄之匪、我十九師陶旅長柳、(九日)晨率部由茶陵出發、直赴安鈞指揮督剿、又據報彭位仁陳光中兩師、已將瀏東文家市永和市匪部肅清、刻奉令向上莊黃毛推清剿中、又據報鶴峰賀匪經我維啓彊旅出擊、一部回竄湘鄂邊境、我十九師長李覺(八日)令維致英部由石門圖在沙所市水南渡之線、向鄂邊出擊、並令周燮卿旅由石門馳往園剿、湘民廳長曹伯聞四路總部參謀長劉膺古、均於(九日)由京回湘、又據漢行營接福州電、省府決定全省劃分八區剿匪、日內並派員點驗省防軍各部隊、以便積極從事工作、蔣光鼐部在龍延居嶺與匪接觸克居嶺匪向信豐潰竄漢口又訊二十五軍王家烈奉行營令、由洪江移辰州、助陳渠珍鞏固湘西防務、蕭之楚派參謀劉雄飛赴澧州安鄉、與李覺張英接洽聯防、湘電華容(十日)午克復徐德佐奉徐源泉令、全旅由藥口移天門潛江山口擔任清鄉、已開拔、夏斗寅偕朱懷冰(十日)赴黃州巡視(九日)夜九江電線梗阻、漢電不通、頃已修復、王金鈺因三省邊區匪共、潰竄鄂北、湘鄂贛督辦署、應另覓地點、不設沔市、故返防期未定、徐源泉(十日)八時赴沙市、到達後即召開官商聯席會議、再赴荊州組督辦署

杭州鳳凰山
發現宋磁

上海通訊、杭州附近鳳凰山發現宋代古磁器多件、據考古學家宣稱鳳凰山爲宋高宗(西曆一一三零年)故宮所在、此次發現古磁約三十件之多、據鑒賞家聲稱、此項古磁係宋代宮禁中之物、西湖博物院考古學家現仍在鳳凰山從事發掘、以期再有發現、此屆發現之磁器、將陳列博物院中、妥爲保存、以免流往國外云

川軍侵甘又訊
文縣碧口已有戒備

成都通訊、甘省匪首白兩州前被川軍擊走、現又勾結甘邊雜色軍隊、謀襲文縣碧口並擬進擾松潘、川軍鄧錫侯部楊撫權統領已飭文碧駐軍嚴爲防範、松城謠言頗熾、人心皇皇、代統領楊茂貴得南坪縣佐馳報、即派漢軍第一團楊營全部、並徵調番兵千人、開赴南坪前方防堵、一面示論人民、勿自驚擾、一面電請川甘邊區剿匪總司令黃隱、速派勁旅赴松鎭懾、黃接電告、已飛調劉團就近兼程開往、聞文碧方面尚未接觸、松潘市面安靜如常、劉團開到後不難一鼓殲平、又武都回匪馬維誠部隊千餘人、有槍數百支、大刀馬隊數百人、擬攻取文縣、沿途焚毀民房甚多、戕害漢人四五百、備極殘酷、駐文漢軍僅江海雲一營、實力較弱、奮力抵抗二日、勉強撐持、楊撫權聞警、即由碧口率隊往援、令王靈官營任正攻擊、周述祖任左翼、周尊五任右翼、並司令檢諸、江營留守城內、精養休養、又令劉金銓司令率馬隊抄北門、敢死隊擊其後、回匪腹背受敵鼠竄而逃、是役斃匪官兵百餘名、奪獲步槍手槍數十支、大刀數十柄、馬維誠父子率殘部向武都方面潰去楊撫權命劉金銓率手槍馬隊跟追九十餘里、該匪已無戰鬪能力、刻楊部辦理收束、將陣亡官兵分別掩埋、即舉辦追悼大會、以慰幽魂、俟後方劉團到達文碧、再行會同大舉進剿云

晉軍編遣解決
各軍師長通電就職
呈報將張實行編遣

太原特訊、晉將領發出就職通電並電將張、報告實行編遣、原電如次、一通電急南京中央黨部、國民各院部、各委員會、各省市政府、市省黨部、各司令、各督辦、各軍師旅長鑒、案奉陸海空軍總司令蔣副司令張、銑行秘電、委任等爲軍師長、並頒發委任狀各等因、遵於本月魚(六日)敬謹就職、材任重、隕越時虞、敬聆訓誨時頒、是所至禱、陸軍第三軍長宋哲元、第四軍軍長商震、第五軍長徐永昌、第六軍軍長楊愛源、第七軍傳長作義、陸軍步兵第一師師長關炳勛、第二師師長孫魁元、第三師長楊效歐、第四師長馮鵬翥、第五師長、第六師長孫楚、楊澄源、第七師長王靖國、第八師長楊耀芳、第九師長李生達、第十師長傳作義砲兵監周玳叩魚(六日)印、(二)呈蔣張電急、南京蔣總司令、陽張副司令鈞鑒、案奉銑行秘電、委哲元等爲軍師長、並頒發委任狀各等因、遵於本月魚(六日)分別就職、實行編遣、謹電呈報、銜名日期均與上電同、接兩電日期、均爲魚(六日)日、但確係佳(九日)夜發出、各將領因所擬變通辦法、張雖尚未電覆、但有絕對容納確訊、當局決提前通電就職、張日前電宋哲元孫殿英等、謂軍事一日不解決、民衆負擔一日不能減輕、請着手編遣、以解民衆痛苦、又王樹翰電覆景耀月云、景太昭先生鑒、江(三日)電祇悉、副座對兄所陳各項、本非持何成見、惟爲晉省財政計、即依津案實行擔負已不爲不重、如果軍費尚有餘力、則再加編若干、亦未嘗不可通融也、當以財力爲準、特以奉達、希察爲荷、弟王樹翰庚(八日)叩、又新省委常乘黔、日內可抵并、常胡頤齡亦由運城即返、到後、即全體就職

西康大金寺戰事近況
川軍收復白利雅拉覺毋三寺

川訊、西康大金寺喇嘛前受達賴慫恿、抗命稱兵、劉文輝派馬旅進剿、歷時數月、番衆大受懲創、現雖請託各方、要求馬旅停攻、但該喇嘛並無悔禍投誠之確切表示、因此戰事停頓稽延、不免發生謠詠、茲據馬旅長呈報劉文輝一文、詳述戰事經過及近況甚詳、特爲摘要披露如該逆勾結藏番入寇、確壞國防、築城購械、積極備戰、漢人經過該寺、勒令下馬致敬、甘孜知事周其昌曾被毆辱、職奉命征討、先後將鹽井、稻城、德榮、定鄉等縣鄉拉寺喇嘛與白利頭人凱歸抗差抗粮之叛夷收降、乃有離白利而投大金、因十五戶人民供應問題、發生械鬬、經職派員前往調解、該逆仍無理混爭、非特不將霸去十五戶人民歸還白利、且估佔雅拉寺擄掠寺產、提取白利團槍一百餘支、擄去男女數十人、燒毀房屋多家、職恐影響甘防、一面飛飭維營防堵、一面調劉營進駐鑪霍、並分楊周各連進駐道孚以資鎭懾、嗣派馮團副前往開導、置若罔聞、乃遵軍座電令正式攻擊、激戰六晝夜、始將逆據白利寺雅拉寺覺母寺等處收復、擊斃佛都督二人、甲木營長二人、逆衆敗退林蔥方面扼守、要求前線官兵緩攻、各路商人亦紛紛呼籲和平、職爲息事寧人並休養士兵計、不得不暫時停戰、但該逆反覆無常、恐其一面乞和、一面蓄銳來攻、不特有損軍威、抑且妨及邊政、職既不敢輕進邀功復不能坐視滋蔓只得呈請鈞座指示機宜云云劉文輝已指令就地審鈞情形相機剿撫矣

護路軍追剿
馬玉仁殘部

蚌埠通信、馬玉仁部盤擾江蘇阜寧鹽城一帶、迭經國軍剿辦、尚未完全撲滅、江蘇綏靖督辦張之江、近令第二十五路總指揮梁冠英部、騎兵第一師張華堂部、負責追剿、茲聞該部殘餘、已竄入皖東盱眙縣境內、與著匪蔣國當(即三條腿)股混合一氣爲害地方、且有進擾除境之企圖、駐蚌騎兵第二師々長兼津浦蚌間護路司令張礪生、據除縣縣政府報告後、恐該股西竄、特令派所屬駐明光之第三旅第七團王憲章部、駐蚌埠之第四旅第十二團馬介吾部、開往痛剿、馬團奉令後、於五日攜帶迫擊砲、由蚌乘津浦南下、一俟開抵除州、即下車會同王團前往、聞王團亦已由明光開拔矣

蔣對孫連仲軍
允展期開拔
首都對石友三扣車空氣不佳

天津特訊、濟寧孫連仲軍奉令赴贛、行期屢更、頗惹各方注目、對其眞相如何、殊感惶惑、惟最近確訊、孫部必遵令開拔無疑、雖確期未定、但絕無中止之餘地、更毫無政治上之理由、至其開拔展期之原因、據孫連仲本人最近電告其在津友人某氏者(銜略)佳電奉悉、剿匪係軍人天職、奉命剿匪、更無遲廻餘地、惟敝路官兵因行軍日久、喘息待蘇、又適次縮編、心旌未定、兼之遠役多年、乍近鄉井、或婚喪待理、或眷來遊、或坐席未暖、或奔赴在途、遽令南行、亦自牽情惜別、是以稍假時日、以示矜憫一面積極準備、以昭服從斷無其他無知識不名譽之作用、除已電陳待命外、請將此意達知、藉明眞相弟連仲叩蒸(十日)

另聞中央當局對戰後改編北部各軍皆一視同仁、毫無畛域、凡遵從政令、努力服務者、當加以愛護、惟對石友三之扣車不還等事、當局中不滿者甚多、石此次應召赴遼、恐將受嚴重之訓論云 濟南通訊、津浦路車務處前十一日奉蔣令、將運輸孫軍之空車七列完全放回原站、孫連仲軍、已得蔣電准略期期開拔

本報春節休刊啓事

茲値春節本報自明日起休刊四日無報期滿照常出版

谷之安治膏

世界的家庭常備藥 凍瘡 龜手 凍裂 斑癬 腳濕

爲各皮膚病之妙藥 使傷癒爛傷即可美觀 入此廣告剪下 附三錢之郵便 無料送上此藥一冊 定價二十錢

東京神田錦町二ノ四 總經理 高陽堂藥部 振替東京一八八六九一番

一次即愈

奉送最新 肺病療養指導書 函索即寄

哈爾濱道外正陽四道街口 愛世開洋行

本社電話
編輯部 七五一三
經理部 四〇三四
社長室 二一八一四

悅來棧遷移啓事

逕啓者本棧設於監部通業已多年深蒙惠顧曷勝感激茲以擴張業務便利行旅起見已遷至敷島町三十九番地照常營業房屋寬敞室內雅潔招待客人務求周到報關上稅益行敏捷特此通知敬候光臨

悅來棧主人郭萬昌 電話六六八〇番

魚鷹牌牛奶

本行新到大宗魚鷹牌煉乳其質精潔而味更美茲定批發以十箱爲起碼每箱計四十八桶鈔票二拾四元車脚在外有欲購者請到西崗天利成內廣謀利洋行接洽特此佈告

大連市山縣通 寶隆洋行謹啓

遺失鑛圖聲明作廢

啓者敝人於十九年九日由江省乘第四次車回哈到着時站上車內人多擁擠致將原勘扎蘭諾爾煤油鑛廠圖三張書有敝人姓名並蓋章不知遺失何處落於何人之手當經請求哈埠路警處一科員葆震通知各警段代查無着敝人隨次日之第四次車赴山裡查找亦未得見遲遲多日恐有冒名情事特此登報聲明作廢

周金聲啓事

齊克鐵路局標購工務機務用木材等項材料廣告

本路擬購工務機務木材等二類材料以上材料如有願承辦各商務於二十年二月二十五日前向本局材料股領取或函索標單及招標簡章定於二十年二月二十五日下午一時在龍江省城財政廳後身呼海齊克兩路駐江辦事處當衆開標凡投標各商於開標時須繳投標押金現大洋三百元中標者撥作承辦押款未中標者於該標解決後如數發還特此佈告週知

齊克鐵路局標購工務用五金等項材料廣告

本路擬購工務五金釘類線路工具家具雜品車輛配件色彩漆料建築新油測量用品被服灰磚等十三類機務各車配件釘類水道雜品油漆藥料電氣工具鉛沙九類材料以上材料如有願承辦各商務於二十年二月二十八日前向本局材料課或駐瀋材料轉運所領取或函索標單及招標簡章定於二十年二月二十八日下午一時在遼寧省城大西關戒平里齊克駐瀋材料轉運所當衆開標凡投標各商於開標時須繳投標押金現大洋三百元中標者撥作承辦押款未中標者於該標解決後如數發還特此佈告週知

東北交通委員會材料購辦委員會招標廣告

本會現奉東北交通委員會核准購置機關材料茲將購交通材料名稱數量等項列表於左凡願承辦者希即先期來會登記領取標單並索閱詳章其已登記者即派員領取或函索標單爲要

會址 遼寧東北交通委員會

購置機關	材料名稱	數量	開標日期	交貨地點
齊克路	軌條螺釘帽魚尾板轍岔等鋼軌附屬品	五十六種	二月廿四日下午三時	
×	色絲屑毛絲屑	二種	二月廿六日下午三時	
×	錫塊鉛塊生鐵坩鍋塊等	九種	二月廿七日下午三時	
×	鋼軌魚尾板螺釘墊圈等	二十四種	三月廿日下午三時	

長春清理萬德公債務委員會通告衆債權速領債款廣告

爲通告事查萬德公債務經本委員會清理以來凡債權者每元淨得四角四分其大數債權業經先後領訖惟數目零星或道路遙遠迄未具領者尚有二十餘戶計債款九百餘元今特登報聲明凡未領債款之債權人務於本年五月一日以前攜帶圖章來會具領勿再遲悞自貽伊戚本會急於結束不能久待也 民國二十年二月五日敬告

感謝 普愛醫院 陳院長及葉醫師

內子染疾十有餘載迭經醫治迄未收效近愈行沉重其苦不堪且知並無生理不如早脫塵寰遂生厭世之心暗吞鴉片之毒十月十八日事也正在病毒交作之際幸被家人發覺當即舁入市內奧町普愛醫院經院長及葉英生大醫師着手治療果然慶得回春先解其毒後去其病時未三月而十餘載之沉痾竟霍然若失矣似此陳院長及葉醫師之妙術眞不啻生死人而肉白骨再造之德永矢弗忘茲當出院特登報端聯表謝忱并爲患者作介紹焉

大連市東裕錢莊 郭永翰謹啓

聲明廣告

旅順市川端町十一番地洪泰錢莊因生意凄涼無法維持遂即歇業茲因所欠旅大各商號之款項八千餘元而外欠洪順泰之跟目至今尚未知如計數清楚刻經公議會說允先將洪泰棧出洋二千七百五十圓共記八千零八十一圓王德儒出洋三千七百七十五圓所欠旅大各商號之款向後均歸公議會支配分勝期限於民國貳拾年正月貳拾日及三月初日爲分勝期勿論如何與敝人毫無干涉此後所欠洪順泰之跟目均歸王德儒按東西股均分勝恐未週知特此登報聲明

敝人王德儒謹啓

益民儲蓄總會啓事

吉林 敬啓者查本會會長係由董事會時所產出是以會長之去就問題當然爲董事會所通過刻閱報載羅會長東行登報脫離責任未免唐突此時本會未招開股東及董事會自會自無中途任去就之理恐滋誤會特此通佈

邊業銀行廣告

本行資本國幣貳千萬圓呈由政府核准享有發行紙幣代理國庫特權專營各種存款放款匯兌貼現及普通商業銀行一切業務匯水利息格外克己辦事手續尤爲敏捷如持本行鈔券作匯東三省境內各地分行一律免收匯水倘蒙賜顧無任歡迎

總行 遼寧省城大南門內路西德隆店胡同

電報掛號 九九九九
電話 總裁室(四五六四) 營業室(四四六五八)
經理室(四六五七) 傳達室(四六〇七)
北寧長途電話(一一七) 三〇七三
日本長途電話(二一四五八)

天津 上海 大連 山海關 營口
錦縣 四平 新民 遼陽 吉林 安東
通遼 哈爾濱 安達 雙城 長春
洮南 遼源 開原 海城 西安 黑龍江
新立屯 公主嶺 撫順 法庫 北平 山城

啓者本行發行奉天地名現大洋元角券及東三省通用角券在遼寧省城大西門裏商業銀行暨本總行營業時間隨時兌現外並委左列各商號代兌在遼寧省城大北關下

代兌處

倉庫 本總行設有倉庫辦理貨物押款

大連

市內山縣通菜市 昨曉竟遭回祿

共燒八戶損失達五萬元 李廣學孫善公慘被燒斃

俗語云星星之火、可以燎原之信不誣矣、本埠各警察署併消防署各防機關、努力宣傳防火之中、不期於二月十五日上午一時二十分、市內山縣通一百四十八番地、大連第二市場內第十二號爲店附近、竟爾出火、延燒市場內九戶、除其中一戶半燒外、下餘八戶均行全燒、時在夜中各消防隊馳至努力撲救、到同上午二時三十分、即行鎮火、所幸當時北風已息、但其中均屬木造房屋、且爲極狹小、加之舊歷年末各故發火之地方似由店前裝物號所辦置之貨物均已堆滿、之小房中發出者、引火之物即多、而木製之房屋易於引火、故延燒甚速、各戶人等均於大夢中驚起、倉着睡身之衣而逃出避難、就中雜貨青菜商孫元福處之吊舖上共宿八人、僅逃出六人、其中二人、竟未得逃出、慘被燒斃於火中、計山東省萊州府掖縣人孫元福處、櫃夥李廣學(年三十歲)並住之即墨縣生之孫善公(年十八歲二人及至由火中救出、李孫二人之屍體、已焦黑不成人形矣、此等火災事屢演出燒斃人命、悽慘已極、不知防火各當局、今後更要如何努力實傳防火之事也、右記燒失之家屋、計同市場第十一號到第十九號、爲鮮魚商小川商店、同林商同、渡邊商店、蒲鉾商太田商店、青菜商王明高、青菜雜貨商孫元福、海產物商內田商店、同佐藤商店等八戶、共計百七十坪、此損害之詳數尚在調查中、約計四萬五六千元、其原因則尚未判明失火放火尚不能明日下大連警察署司法係正在嚴重取調之中、出火之當時、大連小崗子沙河口消防之各、埠頭消防組署畢德街警備隊、其他自由消防組、接踵而至、努力撲滅致該市塲未被全燒、撲救火當時、大連市中消防組之竟木某、要部受有重傷、全治須兩星期、大連消防組之消防手補李某、及消防署之吉岡某、亦均受有輕傷云、至於山縣通第二市場內、未被燒者、均照常營業云云

行使僞幣案 段洛九待審 因尚未詳審 故未准保釋

大連警察署司法係、對於行使中國銀行五圓券僞幣案之大連市內常陸町聚蚨客棧主段洛九及其妻張氏、因關係有手槍烟土等案、故司法係主任千葉警部、自十四日下午一時許、由刑事課將該公文轉到、即擬着手取調俾了此案、適因强盜綁擄事件、黨行延擱、十五日又爲星期日自十六日起、開始審訊、據千葉司法主任謂、此等案多甚爲重要、但由刑事課解到本署、尚未詳加訊問、一俟訊問之後、即行解經法院云、對右於記之案、聚蚨棧主人段洛九氏夫妻、在連親友甚多、故於二月十四日、即有紳商多人到大連署請求釋放候審、該司法係因尚未訊問不便釋放、但據州事課方面謂、問題甚爲重要、或尚有何等違法事件在內、亦未可知、故大連署司法係再進一步審問即當告一段落矣

祝王君得孫 公推代表辦理

關東州小賣所副組合長王幹臣君、老成練達、素廣交遊其三令郎王兆祿、舊臘月初八產生一子、王君年屆五旬初得長孫、一般知友均擬爲之祝賀、業公推道德會長監少齋君及孫錫五君(寓小崗子得勝街十一番地日新自動車支店樓上)操辦一切、有致賀者、可與監孫兩君接洽

舊歷年末戒嚴聲中 汐見町出搶案

宋九德處被搶去洋十元餘

因時屆舊年之末、尤其已是最後的一兩天矣、因經濟的關係、此一二日之短日期、謂爲生死難關、確不過分、因是强人竊盜、不難應時遂而發生、以致市民心難靜、而大連市內各警署、爲市期民安全、免分危險計、已在不期不休、日夜加班警戒中不期在此聲中、竟有膽大包天之兩强人、手持手槍、於十四日午後七時頃、襲擊市內汐見町十番地雜貨商宋九德處、結果搶得小洋十元七角及零星物品等、尚嫌不足正在繼續物色值錢的貨物中、不期聞得外面有聲、終因賊人膽小、遂即呼嘯逃去、事後被害之宋九德、始急急的跑到附近之汐見町派出所、報告一切、該所馬上即以電話通知大連本署、由本署招集下班人員、使行非常大警戒、然犯人足捷、早已不知去向、迄至目下、尚繼續搜捕中云

瀋陽

維持廢曆年節治安 憲兵編便衣隊

分派各區偵緝匪類亂黨 政委會令注意土劣誣陷

東北政務委員會接到國府內政部函以現値剷除匪共之際土豪劣紳誣陷良民在所難免各軍政機關辦理匪共案件自應加以注意嚴防誣陷遇有此告即應依法以應得之罪以儆其餘而安良善該會准此頃特通令各屬暨各法院一體查照辦理云

東北憲兵司令部代理司令李炳臣氏現以廢曆年節在邇地方治安關係甚重深恐匪徒亂黨乘機思逞滋擾治安特於十三日召集部屬各官員並各隊長等二十餘名開防衛會議計論整頓勤務派卡佈防實行檢查形跡可疑之人以防奸究亂黨潛匿等事項並添編臨時便衣搜查隊四十名用以派往各區從事偵緝匪類亂黨俾保地方之公安云(捷)

皇宮博物館 春節開放 風俗會龍燈

皇宮博物館春節新到風俗展覽會定於舊曆正月三日起開放展覽票價照常由舊京及大連各處運到新年娛樂名品如龍燈等件約千百種形形色色全足引人觀感同時並附有名貴會値此春假遊人必形擁擠也

不准商號饋送 禁員巡收受 財廳分劈獎金

省城稅捐徵收局以稅捐局員巡每逢年節竟有向各商號湊集年份者此種陋習亟應剔除曾經迭次諄誡不准奏集或藉端勒索茲恐所屬各局所卡有陽奉陰違之事特於十四日函知商工總會轉飭各商號不准向送節禮並飭令各分卡所嚴禁收禮物以除積弊云(捷)

財政廳廳長張恒楫以各縣稅捐提成獎一員司原有定章茲將局三月一比較增減若干酌量去歲十月十一十二三月稅款早已通令各稅局將此三月款項紛紛解齊飭令會計處趕速核算業已完畢提撥若干分獎員司每人月薪一元分劈獎金四角日內即行發領云(珠)

鎮守使返署

東邊鎮守使于公蘭波前以總座回瀋奉招晉省面示機要藉便與陳防務各項事宜現已完竣已於八日由省起身午後三時到署本鎮紳商各界均至站迎迓側聞此次晉謁總座以東邊各縣安爲東省之冠頗爲靑眼倚爲干城

錄用路員之資格

東北交通委員會爲愼重各路職員資格計特通令所屬各路局略云爲令飭事查各路錄用人員職責重要資格必須相合始能服務除秘書會計文牘編譯各員資格另行規定其他各員須在鐵路專門學校二年以上畢業者方爲合格始准委用嗣後添委路員應特別愼重以免濫竽充數之弊仰即一體認眞遵照云(捷)

請開採金礦 農廳派員調查

東北政務委員會昨准司令長官公署移送據撫順縣民王東昇等呈稱鐵嶺縣東牧養正村發現金礦品質純良出產優厚並條陳開採辦法等情張委員長以所陳各節究係如何詳情特於十三日令行省府轉飭農礦廳詳加調查據實呈報以憑核奪云(捷)

昌圖

公安局會議防務

縣公安局召集各分局長隊長等會議已誌前報該日公決應行事件其重要者一舊曆年關認眞佈防一清查戶口以維治安一清查旅店娼寮以防匪藪一查拏烟賭認眞解送云云

白獄長優待囚犯

遼寧第五監獄典獄長白雨田氏久任司法界要職學優品端經驗宏富自蒞任以來對于獄內犯人管束特別綦嚴待遇非常寬大頗得武德威之以法法行則知恩之旨以故獄內犯人無不感恩戴德大有縱之不忍去之概茲屆嚴曆年關白獄長憫憐各犯特由廉俸借款若干擬每名囚犯在除日之夕每人賞賜白面餃二十枚以示優待而促各囚犯之反省若白雨田君者可謂仁德之至矣

哈爾濱

商會裁厘會議

全國俱裁濱埠仍未 決定請求當局裁撤

濱江商會鑒及全國裁撤厘金問題均各實行施佈而濱江一埠至今尤未明令施行故於十一日下午三時分別召集地方各業團體公會及各常務員等々計到糧業聯合會鮮貨公會本商公會雜貨公會糧業公會委員方面廣和成公和和仁和永東發合天豐湧萬發源益發合萬發僞永來盛源成東同發公及主席李明遠等以下全體出席開會首由李明遠主席報告各地裁厘情形大致謂國府裁厘明令早經公佈本埠自應奉行惟各方所納之厘金本會事先並無確實調查故特開會請大家討論討論將所納之厘金項目提出以便請求裁撤云云主席李明遠報告畢大家乃開始討論結果各商所納各種出稅十八之九爲厘金最後議決由各公會等將厘金項目分別提出送交商會再由商會呈請稅捐徵收局裁撤議決散會

趙局長整頓電話

本邑電話局長趙星三接辦電局以來電費收入銳增各情已誌本報茲屆廢曆年關各農商結束賬碼往往以電話傳達消息稍有遲延農商即受其失趙局長有見及此對于總分各局所司機人員特別申令每屆上班鐘點不准稍遲如有通話者接線務求敏捷倘查有玩忽情事輕則罰薪重則撤懲若趙局長者誠可謂勤愼盡職矣

下九台

檢驗屍體後 解送關係人 妓女服毒案

本站鐵道南同樂堂妓女紅鸞於月之初旬該妓于覺熱客于中廷家吞雅片自殺一則已誌本報自該事發生後經地方公安局先將于中廷逮捕羈押外並具情呈報吉林永吉縣府轉咨吉林地方檢察廳派員來台檢驗於月之十一日早十時十五分該檢驗員吏郭飛金自吉詣台攜同地方公安局長李承訓蒞詣戶塲依法剛洗尸體用銀探刺探驗畢結果確係自行吞煙自殺毫無疑義而尸之姘夫王錦波在塲瞎見妓尸慘狀不覺双淚交垂悲惜已極並當塲歷述于中廷與死妓生前之關係嗚嗚不休經該檢吏宣告暫行埋葬野餘情俟法院依法裁判云云語畢該檢驗吏等返由公安局並請求該局長將於本案有關係人解送法院以憑法辦云

海城

擊斃一匪傷三匪 幷將人票奪回

趙大隊長已奏凱歸來

公安大隊長趙恩餘於月之七日率隊遊擊行至七區管界長崗子天已傍午忽遇擄匪大生字率黨羽十三名綁去長崗子肉票袁志本將逃向遼界該大隊長當時下令開槍正在酣戰之際而卅四中隊長鄭松齡由西南方驅兵而至向帮匪迎頭截擊戰有一半時匪勢不支向遼界潰逃是役擊斃胡匪一名傷三名並將人票袁志本救下大隊長因匪已逃出縣境遂即整隊奏凱而歸矣

搶案嫌疑犯 供詞又推翻 尹德盛果寃乎

邑二區轄境析木城公安聯合分駐所局員崔德彰日前拿獲匪人尹德盛一名並供認在海岫兩界搶次搶則一會詳前報據警界消息云崔局員將匪人送進城押後經公安高局長詳加審訊崔局員所錄供詞大相逕庭公安當局復將當時被搶之張福傘湯萃亭提案對質張湯兩家皆不承認湯萃亭謂本人在八月間雖被匪綁但進屋之匪身長面黑決非尹德盛因良心作用不忍陷人於法網而羊拉峪姜某亦不承認尹德盛槍械公安當局以其供詞完全不符事實乃以嫌疑犯之公事轉交清鄉局辦理更據析木城來人云崔德彰前幾次之後概未向成匪至尹德盛一案亦與事實相謬據云尹德盛係臨海峪土著素日宿娼嗜賭不務正業確屬事實若云持槍行劫則尹德盛實屬寃枉今番被執經崔局員錄取之口供純係假練成獄尹氏當時熬刑不過只得畫供招承及到城內將前供悉行推翻刻臨海峪及其他村屯擬聯合具禀力保尹德盛回家安度但當局能否許可尚未可知云

催繳車牌捐

倘仍前頑抗 即派員守提

本縣主席孫斗南以軍革歉業經派員到各區守提務間已漸有眉目惟車牌捐繳者無多而財政局又需款孔急若再任其遲延則該局必感竭蹶矣因此特傳諭各區公安分局長對車牌款限兩星期內一律繳齊倘仍前頑抗定由財政局派員守提云

蓋平縣長巡視報告書(續)

十三、取締不良習慣 各區村屯之土棍時有舉辦花會樂捐事非無非藉以飲財強索鉅要實屬擾害地方復有撤臉之徒即以極賤價買入之物品以惜面送人而售得以多金尤爲無賴之舉均應予以查禁違者加懲處以正人心而清地面尚有在村屯開設包子鋪者名爲營業實即賭塲亦在禁止之列

十四、義爾岑應與修汽車路 查義爾岑爲一七八各區往來要道 非往來蓋境 必由之路天然險要開發交通與修汽車路向爲必要之圖原係人工開鑿若再設法重修建築汽車路並非大難有裨行旅功莫大焉擬即籌之

十五、八區應開闢街基設市 查全縣各區分局所在地均有街市商賈所集地面與通惟八區偏嶺山居僻處雖有住戶並無市廛前途發達無望實爲一大缺憾該處東北皆山西南爲平野堪足開闢爲街基亟應通籌具體計劃擬先將學校遷進與區公所公安分局集合一處則商賈自然招徠已與各村一度核議尚有同情將來發達不無可期

十六、鄉中土豪劣紳地痞之可痛惡 爲鄉中之巨蠹政犯上之障碍者厥爲此輩所謂土劣條例之規定與實際上之土劣多不相符以致眞正士劣相逍遙於法外亦清明政治下之一待決之大問題也

十七、各區實業前途之厚望 本縣土質肥沃出產豐富三區界之蠶業七八區之漁業一二區之漁業鹽業粮業四五六區之鑛業均有不可限量之發達間因工業未興往往利棄於地未免可惜近年以來漸有知覺不無放棄人民富庶仍有可期

十八、七八區分局長對調之必要 七區自近來以來地方積習漸深土劣亦多分局長王泰清爲人過於忠厚因之辦事諸多掣手殊非所宜查八區分局長孫世榮精明強幹素諳地方情形實有對調之必要已令局照辦

瑣聞

△註册附捐取消

(營口)本縣府頃奉農礦廳訓令略謂案奉實業部令本部現經議決將公司商號商標各項註册附加教育捐三成自一月起取消以輕商民負擔云云府准令後已令財政局遵照辦理云

△粮價畧見起色

(撫順)本埠新糧登市以來粮價節節跌落以致農民叫苦迭特因農民全賴產粮爲生今秋粮價屢次跌落並且錢法奇緊各大粮商無力存粮一般農民恐悼萬狀所幸近日各種粮價稍見起色各大粮商均爲收買故各農民均爲慶幸云云

森永牛奶糖
此爲衛生牛乳選材料而製造者
內含滋養強壯之素
小兒食之可助長發育

△義勇村長辭職

(昌圖)本縣第一區義勇村村長許銀山雖係農出身辦事尚稱幹練加以家道殷實經理會欵亦無影射弊端頗蒙全村父老信任此次實行新村制該氏又被選爲村長于日前經祖務長親自面試蒙取委用惟新村制地畝增多民加倍村費土地多半割劃一般不悉許氏性行者對之徵抽不滿假計落選某氏擬行揭控其弊端意在鷸蚌相爭從中得漁人之利許銀山氏洞悉個中暗幕遂於月之十二日正式呈請辭職以免遺恨村政許氏辭呈理由爲家務繁冗父兄年邁子姪幼小乏人料理家事且深恐未得學問爲馬戀棧終必貽恭措詞雖不甚丁理由尚屬正當或克邀得縣長之批准云

△携鎗犯已保出

(安東)日前鄉三區板橋村民楊守仁持鎗安安路過三道橋子被卡警查獲送由公來局羈押偵查中楊某管村村長周子言等來安聲訴楊守仁係因到安取貸欵向五道溝其友人辛某處所借之鎗以便歸途自衛不幸被卡警所查獲等情公安局據情詳查屬實遂准予保釋云

△執事經營有方

(安東)安埠財神廟街綢緞商和源泰執事人楊玉堂爲綢緞雜貨商行之先覺者自該號創設伊始已十數餘載經經營營逐漸進展現已營業發發爲埠內同業之魁該執事近一二年來又謀社會普通業務計特於該號內添設商農民戶之家計日需物品租貨及發賣神紙即度歲應需物品等類此等附屬營業亦頗承社會人士之歡迎記者昨赴該號談及關於出售神紙一部分已達三千餘分以故前櫃綢緞主顧後屋購神紙者又名搭年紙人山人海室爲之塞所謂該執事經營有方誰曰不宜

△年邁沉痾遇救

(安東)中國銀行會計主任師雅亭君現年已耳順惟其體質素患中虛(即中氣虛)及濕氣下浸經年醫治卒未見機以致延宕迄今腿浮腫步履維艱因耳

吳大生東藥局延聘陶致和醫士爲之施診服藥三四劑近已

△徵收細數加增

(扶餘)財務處徵收地方捐其數量之豐歉雖因時期之不齊要亦由同其責者調度之方何如耳聞有良好辦法能使商民自然樂輸不忍蒙混當與强制商民者不同本縣財務處主任張壽山君任職以來十餘年於茲矣經理有久所研究良善辦法當隨時期與日俱進故其徵收統數步見加增照近今每日所會計數以與往年比較增收已至數百金十九年十二月較比十八年十二月增收吉錢三百一十五萬吊二十年一月份與十九年之一月比亦增收吉錢一百九十六萬吊足證張公之理財必具心得之良法與調度之有方實由於程度日高

春日繪圖紅樓夢

香月倘先生繪 (禁止轉載)

第四百回

話說賈母處兩個了頭、匆匆忙忙來找寶玉、口裏說道二爺快跟着我們走罷、老爺家來了、寶玉聽了、又喜又悲、只得忙忙換了衣服、前來請安、賈政正在賈母房中連衣服未換、看見寶玉進來請安、心中自是歡喜、却又有些傷感之意、又敘了些任上的事情、賈母便說、你也乏了、歇歇去罷、賈政忙站起來、笑着答應了個是、又略站着說了幾句話、纔退出來、寶玉等也都跟過來、賈政自然問問他的功課、也就散了、原來賈政回京覆命、因是學差、故不敢先到家中珍璉寶玉、頭一天並迎出一站去接見了、賈政先請了賈母安、便命都回家伺候、次日面聖、諸事完畢、纔回家來、又蒙恩賜假一月、在家歇息、因年景漸老、事重身衰、又近因在外幾年、骨肉離異、今得宴然復聚、自覺喜幸不禁、一應大小事務、一概付之度外、只是看書、悶了便與清客們下棋吃酒、或日間在裏邊、母子夫妻、共敍天倫之樂、因今歲八月初三日、乃賈母八旬大慶、又因親友全來、恐筵宴排不開、便早同賈赦及賈璉商議、議定於七月二十八日起、至八月初五日止、榮甯兩處、齊開筵宴、寧國府中單請官客、榮國府中單請堂客、大觀園中、收拾出綴錦閣並嘉蔭堂等幾處大地方來、做退居、二十八日、請皇親駙馬王公郡主王妃公主郡君太君夫人等、二十九日便是閣府督鎮及誥命等、三十日便是諸官長及誥命、並遠近親友及堂客、初一日、是賈赦的家宴、初二日、是賈政、初三日是賈珍賈璉、初四日是賈府中合族長幼大小共湊家宴、初五日、是賴大林之孝等家下管事人等共湊一日、自七月上旬、送壽禮者、便絡繹不絕、禮部奉旨、欽賜金玉如意一柄、彩緞四端、金玉杯各四件、帑銀五百兩、元春又命太監、送出金壽星一尊、沉香拐一支、茄楠珠一串、福壽香一盒、金錠一對、銀錠四對、彩緞十二疋、玉杯四隻、餘者、自親王駙馬、以及大小文武官員家、凡所來往者、莫不有禮、不能勝記、堂屋內設下大桌案、鋪了紅毡、將凡有精緻之物、都擺上、請賈母過目、先一二日還高興過來瞧瞧、後來煩了、也不過目、只說叫鳳了頭收了、改日閑了再瞧、至二十八日、兩府中俱懸燈結綵、屏開鸞鳳、褥設芙蓉、笙簫鼓樂之音、通衢越巷、寧府中本日、只有北靜王南安郡王永昌駙馬樂善郡王、並幾位世交公侯蔭襲、榮府中、南安王太妃、北靜王妃、並幾位世交公侯誥命、賈母等皆是按品大粧迎接、大家厮見、先請至大觀園內嘉蔭堂、茶畢、更衣、方出至榮慶堂上拜壽、入席、大家謙遜半日方纔入席、上面兩席、是南北王妃、下面依序、便是衆公侯命婦、下手一席、陪客、是錦鄉侯誥命、與臨昌伯誥命、右邊下手、方是賈母主位、邢夫人王夫人帶領尤氏鳳姐、並族中幾個媳婦、兩溜雁翅、站在賈母身後侍立林之孝賴大家的帶領衆媳婦都在竹簾外面、伺候上菜上酒、周瑞家的帶領幾個了頭在圍屏後、伺候呼喚、凡跟來的人、早又有人欵待別處去了、一時臺上參了塲、臺下一色十二個未留髮的小了頭、都是小斷打扮、垂手伺候、須臾、一個捧了戲單、至階下、先遞與回事的媳婦接了纔遞與林之孝家的、林之孝家的用小茶盤托上、挨身入簾來、遞與尤氏的侍女佩鳳佩鳳接了、纔奉與尤氏、尤氏托着、走至上席、南安太妃謙讓了一回、點了一齣吉慶戲文、然後又讓北靜王妃、也點了一齣、衆人又讓了一回、命隨便揀好的唱罷了、少時、菜已四獻、湯始一道跟來各家的放了賞、大家便更衣、便入園來另獻好茶

上海大戲院
陽曆二月十一號接演
◇破天荒◇
民族戰爭奇險影片
蒙古之光
寰球公司偉大出品
片中有華文說明能使觀者一目了然
幕幕都是奇險的生活
段段全是偉大的實景
下期準映
清朝時代武俠機關巨片
本院四年來名譽保此片爲名貴宮闈巨著
血滴子
天一公司出品
導演 姜起鳳
監製 邵醉翁

上海大戲院◎元日放映
◎大一公司六十八次出品中尤稱最名貴巨著
◎本院四年來名譽擔保本片爲無上宮闈影劇
導演 姜起鳳
主演 周空空 陳玉梅 陸劍芬 姜起鳳 胡珊 魏鵬飛
血滴子

大連市西通六十四番地
王仁眼科醫院
電話六七五二號
地址 在常盤橋西廣場電車道中間路北便是

生殖靈大批來連 啓事
敬啓者生殖靈藥命名爲補品大王爲世界所公認滿鐵沿線自禮和洋行委公司代理後銷路暢達時常供不應求惟此次缺貨久對於購主多失信用歉疚殊深茲又由該廠運來新藥極多效力偉大冬季購用尤宜惠我主顧請注意及之
大連市浪速町七十番地
華商 長壽公司謹告

難免而可免之痛苦

世上有狠多痛苦都是難免而却可免的別的姑存不論只就皮病而言如疹疥癬疔癩癬疽以及燙傷割破跌損之類誰都不完全免患但是患了這種毛病如果速搽如意膏重者立輕輕者立愈又安有多受病苦之必要哉遼寧蓋平縣寶興永劉泉馨君云「鄙人頭部生瘡久治不愈痛苦良深後搽如意膏不數日即收功復原且此膏治神癬凍瘡疥割傷燙傷亦均效眞皮膚聖藥也」如意膏各藥房均有出售或直向上海江西路四五一號韋廉士藥局購備每盒七角六盒三元五角郵費不取

小友樂園

三友補習團記
（吉長附小李忠齡十歲）

學校宣佈放寒假五十天以後，我想這很多的時間，若不補習各種課程，將來考試的時候，必定不及格，或竟留級和降級，這不是糟糕了嗎？因爲這個原因，就約了同學馬驥和我弟弟三個人，結了一個小團體，在一起補習功課，功課定名叫三友補習團，請花老師作導師花老師也很樂意的在本月十五日，我們到學校行個始業禮，擬定簡約如左

一、課程，國語算術 二、時間，九時半至十一時半，三、地點，李宅花寓輪流臨時規定 三、日期之三十日後來還出了一個題，就是三友補習團記，我就說了這幾句話請老師及諸位小友改正罷？

兒時的片斷
（吉林樺甸縣立第一小學校高十八班陳惟信投）

那是一個初夏的下午罷，在那無際的曠野中，滿鋪着綠草，蔚藍色的天空，散布些灰白的浮雲，一陣陣微風，吹得那河畔楊柳，搖搖擺擺的舞着，這時的綠野，只有兩個小漁人！哥哥和我，一步步從樹林外，蹤進了這幽靜的所在那時我二人不知不覺地坐在河岸上一顆柳蔭底下，一會兒將魚竿放在水面上，立刻就施行我們毒辣的手段了，這時心靜了，二人的視覺，全注視在水面上，忙了一刻，忽然哥哥把他那把魚竿一拉尾一，銀白色的魚兒，隨竿上來，那時我的心中，不知樂到什麼程度，急忙跑到竿前，把他拿下來串在魚串上，因爲這樣忙了一回，却忘了自己的魚鈎有了魚，直到哥哥告我時，把魚竿提起 那魚已經逃之夭夭了，只得換餌再釣，說也奇怪，哥哥的魚竿，放下就有魚，而我的魚竿放下去半晌，仍是杳無消息，所以哥哥釣上一魚我立刻就去幫他的忙，我再提起魚竿，餌又不見了，太陽落下西山了，小鳥也要歸巢了，我依然留戀在柳蔭之下，哥哥因爲天晚了，屢次催我回家吃晚飯我終久不回去，他沒有辦法了，只得要求我再釣着一條魚就走，果然，我的魚漂忽然一動，知道有魚了，盡力一拖，一條黑而難看的鯰魚被我釣上，這時只得和哥々乘興而返，走到半路時，月影之下，兩個人影外，還照着一條尺餘長的魚串子…這是我兒時片斷的回憶，現在想起，還不禁興趣的發生

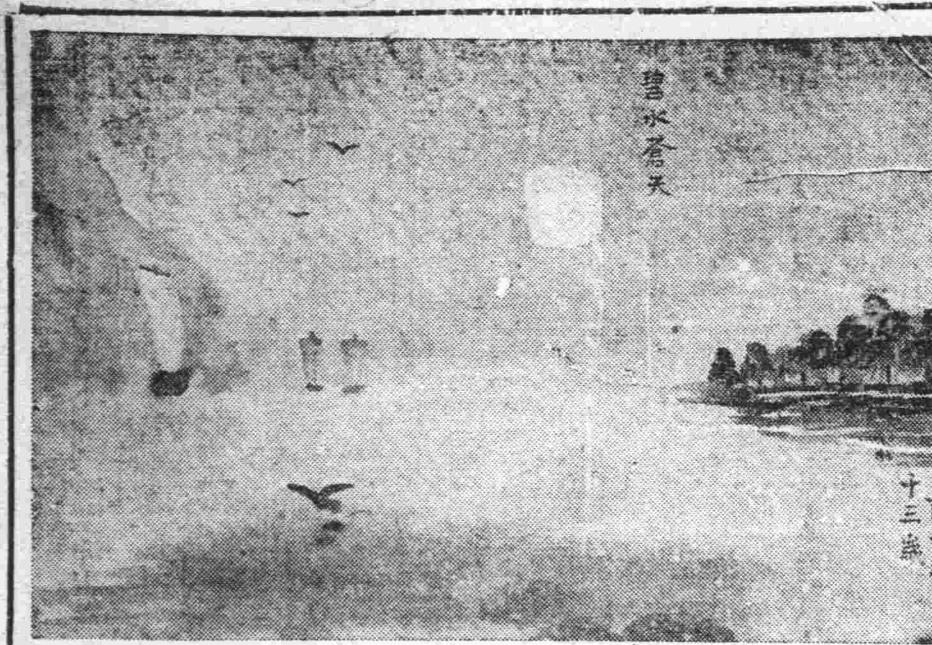

四平街警察署李燕五君令郎百天紀念

我要
（吉長附小李忠漢八歲）

我要念書，我要寫字，我要幫助母親作事

通信

傅杰：

請你把假期用功的方法，和你的住址，寫信告訴我回信寄吉長中學校即可

沛三啓一月二十五日

雪天的早晨
（吉林樺甸縣立第一小學校高十八班陳惟信）

剛從夢鄉裡醒來，只聽得窗紙嘩啦嘩啦的作響，知道又是下雪了，看看時鐘，已經七點有半，外面也漸漸地了，我便披上棉衣，同哥哥一齊下了床，拿着掃雪的器具去掃雪，這時的雪依然不住的往下落，往日的唧唧々的小家雀，今日便滿院裏也尋不見一個，只有幾個可憐的鷄在房簷底下一隻腿站着發抖，再往上看，庭前的榆樹，這回可的確美麗得很了，一身潔白色的衣服都被他穿上彷彿特別精神似的，在這銀白的世界裡，穢滑着兩個掃雪的人兒，起初穿的青棉襖，後來却變成白色的了，一會兒堆成了兩個雪人但是高興過度了，把兩隻手凍的非常痛癢，也不知覺直到吃早飯時，方才覺着鞋韈受了

新年到了
（王佩生八歲）

小弟弟問媽媽要新衣服穿，媽媽說「等過年」間幾日又問年，媽媽說「等月份牌撕完了就是年」弟弟出去又回來叫媽媽給拿新衣服說「新年到了」我們出去一看，原來他給月份牌撕的一張也沒有了

補習的第一天
（吉長附小馬驥年十歲）

我因爲功課有點退步，事事落人家後面，所以在寒假中來補習，我們的補習團共有三個人，從一月十九日開始補習，這一天，我上了兩課覺得很有趣的，因爲三個人研究功課，是很肅靜的，聽講是很清楚的，我想這五十天內，如果再不好好用功，那眞對不起父母，對不起老師了

◇…親愛…◇

春風
（新詩）（吉林樺甸縣立第一小學校高十八班陳惟信）

春風！春風！
是誰把你輕々送到我的園中
禿了的曠野，你把他吹綠了
枯了的杏李你把他的花吹紅
最使我快樂的，
大地的一切，都拿你當救星
就是我那可愛的紙鳶，
也是你把他送到半空中，
春風！春風！
你快來吧！
那樹上的小鳥，正唱着 哀的歌
他也是要把你迎請，

春天到了
（殷啓榜）（七歲半）

春天來了，蜜蜂在花裏採蜜，蝴蝶在花裏跳舞，蝴蝶說：「蜜蜂哥哥，你和我一同跳舞，好不好。」蜜蜂說：「謝々你，我要做工，不能和你一同跳舞。」蝴蝶笑着飛去了

調寄漁家傲
（思鄉） 陳惟信

咫尺天涯別恨長，端午作客抵重陽，思家只爲離家久唱思想，怎把異鄉作家鄉，一輪明月照我窗，對人思家哭斷腸，恨我不能化飛鶴，飛回鄉，團聚家庭訴衷腸

昨日會讀古今詞選今試塡一詞乞更正

我最愛的玩具
（劉菊仙）（八歲）

小朋友你愛什麼玩具？我最愛小皮球，拿到手中又軟他還就遠，要他近就近，又像一個小甜瓜，又香又甜又像一個大饅首，又白又圓所以我就愛他，不知你愛什麼？

寒假後的我
（吉林樺甸縣立第一小學校高十八班生陳惟信）

兩月寒假過去已經大半，在這個期間內的我，可以說是馬々虎虎的，起初還寫了幾篇小字，看看講過去的書，但是現在呢，玩之外還是玩至於寫小字拉，看書拉，都仍到腦後了，有時候自己也覺着討愧，我的父親常常把滿洲報的小友樂園拿來讀誦我，我實在無法了，只得把平時作文本內很不堪的文字抄下來兩篇，寄去，幸蒙刊載出來，現在我決定了，決定從此立一個自修時間表，按時間去作我的自修工作，並且向小友樂園內竭力的投稿作他一個忠實的園丁，去灌溉這個快樂的園地，使他開出鮮明可愛的花來（完）

◇……在課室裡……◇

夢遊小友樂園
（新詩）（吉林樺甸縣立第一小學校高十八班陳惟信）

寒風吹我入夢
白雪紛紛，
我在夢中到了小友樂園
只見那鮮花野草一叢々
更有那一陣陣的香味
送到我的鼻中
那和善的園丁非常歡喜我
他要我給充個忠實的園丁

我哭了
（薛靈珠年八歲）

星期六下午，我跟着我媽媽到娘娘宮去玩，很熱鬧，我媽媽買了一張很好看的畫，到了四點鐘，我們回家裏來六點鐘的時候，項伯母家裏派人來請我媽媽去吃飯，我也要跟去，我媽不叫我去我就哭了一大長（場）後來我爹々回來了，問我爲什麼哭，我說就因爲我媽々不帶我去我爹爹說「不要哭，明天我帶你玩去」我聽了爹々的話就不哭了

◎◎◎◎◎◎◉廢曆元旦登台表演歌唱粉劇◉
私奔之夜
驚世社會哀頑戀愛悲劇 加奏西洋音樂
同時放映 女傑士作 大破白雀寺 有聲歌唱巨片
黃耐霜 江湖念四俠 火燒平陽城 女主角
黃耐霜 第四集關東大俠女主角
中央電影社 電話 三六七三 ◎敷島廣場日本基督教青年會隣

露煙忌搽百
好忌能准、苦痛無准、戀頂能准
遼寧小西關 白揆製藥公司出品 大瓶三元每打三十元 小瓶二元每打二十元
代理店
江省中西藥房哈爾濱
同昌西藥行長春興西
中法耀廷各藥房吉林
永吉分公司詠南永和
堂四平街德慶興藥局
開原半施醫院營口豊
利藥房安東復春堂福
興堂蘭西東北醫院海
倫天豊恒呼蘭天和堂
輝南德慶通溝[illegible]
臣醫院望奎慕新藥房
海拉洪順堂
西豐永生醫院公主嶺三合公
海城東亞醫院昌圖省三醫院
門平街德慶興紅石鑓鴻昌
通化永昌藥房臨江東興藥房
長春中西藥房石橋子德增泰
北漂生林藥房
大連代理店華泰大藥房
黑龍江代理店西中大藥房

婦女靈藥 文泉福
主治婦女一切諸症強身補氣血神效 詳細說明函索即寄▲各埠皆有出售
招募各地代理店函商即復
大連德記全棧大藥房總發行
營口總代理和發藥棧

百年大事
勿論智愚賢不肖一旦名登仙籍無有不欲永久實存其遺體者惟是大連一埠如欲選用上好壽具幾如鳳毛麟角敝會自成立後亦以此爲急務故特由閩省運來最高乾燥板枋聘請巧匠製成壽具數十口計分 楠木獨幅 楠木八幅 再分福祿祥喜共爲六種如欲研究身後大事計者務乞惠臨敝會面選定價特別從廉機會難得幸勿失之交臂
大連市內松林町二一番
大連四明會館謹啓

人皆認肺癆爲必死之症無藥可治現在却有肺癆不死秘法公開濟世
癆
欲求肺癆不死秘法者請向瀋陽十一緯路七十三號愛世開洋行索取

催眠術
本會創辦催眠術學事業廿餘年函授成功者四萬人面授畢業者三千除治愈各種難症不可勝數成績昭彰在人耳目現又大募學員不論函授面授一律公開函索詳細說明書請付郵票八分（上海秘訣十路）中國精神研究會會長鮑芳洲啓

華文說明書 人函索即寄

新式消濟載重底盤弧形大樑之特色
世界著名之道濟載重汽車器構造隨時改善故能博得世界上之美譽此種弧形大樑之底盤即最新改善之品壽命延年消耗經濟工作穩妥定價低廉
此種弧形大樑之底盤軸心距離分一五〇寸一六五寸一七〇寸及一九五寸四種載重量自三千七百二十五磅至一萬一千一百五十磅弧形之大樑因可減少車身之高度對於載客裝貨莫不相宜望經營汽車運輸事業者多加注意
美商 公懋洋行謹啓
總行天津法界二號
分行北平大連濟南瀋陽 青島哈爾濱
駐瀋陽辦事處大西邊門外 中電話 四五三一號

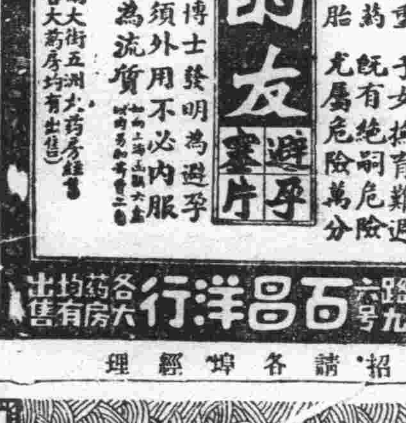

每片避孕一次
不用仍能受孕
她的友 避孕塞片
婦人生育過多 身體必致衰弱
經濟負擔既重 子女撫育難週
但服停孕冷藥 既有絕嗣危險
至於孕後打胎 尤屬危險萬分
德國依諾去博士發明爲避孕唯一良藥祇須外用不必內服用時立能化爲流質
遼寧 鼓樓南大街五洲大藥房經售（及各大藥房均有出售）
上海北京路九六號 百昌洋行 各大藥房均有出售
招請各埠經理

本社電話
編輯部（長） 七五一三
經理部 四〇三四
社長室（長） 二一四八

此書由上海運到五萬册特贈送一般青年凡索者請寄郵票四分即寄不誤 遼寧十一緯路各書局東北瑞有洋藥行

贈送 青年寶鑑
凡結婚太早者不可不看
凡手淫過度者不可不看
凡患陽萎者 不可不看
凡夢遺滑精者不可不看
凡因腎症或用腦過度發生各症者不可不看
凡未結婚之青年尤其不可不看
—防患於未然—
—患者有良法—
—是青年寶鑑—

壽爾康
名醫實驗精心監製標準補品 轟動全球最新進步科學產物 富有持續性的根本滋補聖藥 操內分泌物製劑之最高權威
德國醫聖愛迪那博士新發明 德國政府註冊實驗特許專賣
『壽爾康』爲現代最名貴最進步之新補劑，係以最新發明之『盼好而慕』及其他名貴藥物所配製，『盼好而慕』PAN HORMONE者，即強壯動物腦神經之精萃，係最新進步內分泌物之精華，經最高深科學的化學方法精煉提製而成，比普通內分泌物製劑的功勝十倍餘，純淨無毒，更經最高深醫理藥理病理生理學家，無論根據，均能承認其爲人類最需要的名貴補物，服一日有一日之力，服一月有一月之功，服之愈久，得益愈多，藥性純正，毫無不良副作用，及偏陰偏陽過燥過膩之弊，男女老少，四時可服，如能耐心常服，必可達到返老還少廣嗣延年之目的也！『壽爾康』品質之高貴，功效之偉大，絕非市上號稱返老還童藥者所可倫比，蓋補品二字，初無實量可分，譬如中國之人參，鹿茸，燕窩，雖銀耳等補品，其產地，品質，價值，功效，雖屬同一名稱，相差何啻百級，一元亦一人參，千元亦一人參，然論其一元與千元之品質功效，猶如普通補品之與『壽爾康』相比較，優劣奚啻天壤，是故『壽爾康』出世以來，歷經各國名醫之品評，全世界民衆之實驗，各國政府之保護，各博覽賽會之榮與，允稱當世唯一無二之至尊補品！
主治 神經衰弱 未老早衰 不孕乏嗣 諸虛百損
功能 健腦補血 生精固腎 返老還少 廣嗣延年
價目 分男用女用兩種 每盒廿片大洋八元 每料五盒四十元
詳細說明函索即寄

德國政府實驗 治濁第一聖藥
梅濁剋星
一日止痛 三日清濁 七日斷根
無論新久淋濁均能根本治療保證永不復發確實萬試萬靈
每盒二元五角
上海南京路六一五號 天津法界二十一號 大連七號 哈爾濱道外正陽四道街口
柯爾登洋行獨家經理
各埠藥房均有出售

伉儷傳
萬國醫師公認唯一婦科神藥專治氣虛血虧經水不調容顏早老久不受孕等症功能調經種子資助生産
每盒九元
中央衛生試驗所化驗

父母惟其疾之憂

父母惟其疾之憂實千古不移之定論然徒憂之而不設法以免之亦復何補嬰孩自己藥片即是免除小兒疾病之無上良藥或防範於未然或挽回于既發均奏神効爲父母者其亦加之意乎

湖南邵陽千里山福音堂石韋牧師來書云『鄙人不諳醫術而鄉居又乏良醫每

恐小孩生病心甚憂之(從)次子榮光年二歲果患發熱肚痛消化不良等症更覺焦慮幸承友介紹服用嬰孩自己藥片方得復原自後每遇小兒不適投以斯片無不立効眞嬰孩救主也』

凡經售西藥者均有出售或直向上海江西路四五一號韋廉士醫生藥局函購

力作而謀生者難免積勞而成病

惟此勤懇之新聞記者得其援助於韋廉士紅色補丸

謀生而得一淸[illegible]之職業自是幸事然亦有因旨趣不同寧舍淸閒而趨煩劇者結果因努力而過勞而成疾者固大有人入凡屬此類勞人一讀孫君子文之言當增興趣不少也

孫君係天津晨午晚報新新聞記者其來書云『鄙人任職新聞記者每日馳赴各地調查新聞火警以致積勞成疾記性銳減氣虛體怯心煩易怒精神疲憊胸膈膨脹肚痛下墜坐臥不寧遍服各藥未見成効後承友人趙養田君介紹韋廉士紅色補丸試服一瓶便覺胸膈舒暢食量增加無何腹疾亦愈于是耐心服用竟得百病俱消步健顏紅體力與精神俱復少年之狀況回思曩昔恍若兩人爰拾俚言用伸謝悃』

韋廉士紅色補丸乃天下馳名補血健腦之聖藥男女老少一樣神效各藥房均有出售或直向上海江西路四五一號韋廉士醫生藥局函購

特別警告

以身體健康之重要而欲節省數毫洋殊爲不智故凡遇經售家以影射紅丸兜售稱其價賤而効相同者妄語也愼勿置信必須堅持韋廉士醫生紅色補丸眞正去病强身之靈藥

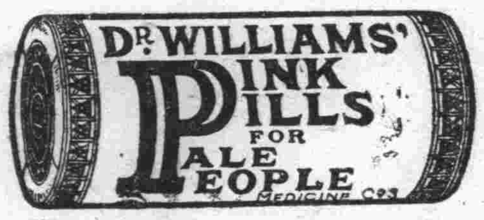

註冊商標

健胃固腸丸

專治痢疾腹痛胃氣腸癥靈藥

藥價

貳拾錢・參拾錢
五拾錢・壹圓
貳圓・參圓
五圓・拾圓

本藥專治 紅白痢疾霍亂痧疫過食過飲消化不良中暑冷寢時候瘴氣腹痛下痢等症

胃弱之人 每食後服用五六丸則補助消化且能豫防一切痢疾

◎近有無恥之徒假冒本堂商標魚目混珠賜顧貴客請認明本牌庶不致悞

經售處

營口 興亞藥房
同 泰東藥房
同 保興長藥房
同 中西藥房
同 義興成藥房
同 裕泰和藥房
同 東西達藥房
同 東興藥房
同 營口藥房
同 遼東藥房
同 東瀛藥房
回 回天堂藥房
同 文勝藥房
大石橋 長生堂藥房
同 衛生堂藥房
海城 華西藥房

同 和發福藥房
同 春壽堂藥房
同 華興泰藥房
芝罘 北洋藥房
同 華美藥房
同 山東藥房
同 世界藥房
同 中西藥房
威海衛 生々堂藥房
朱橋鎮 德潤堂藥房
瓦房店 永泰陞藥房
同 德記藥房
同 永泰鴻藥房
蓋平 成春堂藥房
同 會春堂藥房
復縣 杏林堂藥房

松樹 元慶昌藥房
同 興華泰藥房
三十里堡 志義成藥房
普蘭店 康德記藥房
同 志義成藥房
同 集義成藥房
同 德順藥房
金州 德記藥房
同 東信藥房
同 欲仁東藥房
同 志義成藥房
西安縣 濟生藥房
同 永世藥房
法庫門 和發德藥房
拜泉縣 中和堂藥房
奉天 井上誠昌堂

奉天 同 同 同 同 同 同 同 哈爾賓 同 同 同 同 同 同
佐藤廣濟堂 大德生藥房 歐美藥房 五洲藥房 中西藥房 文雅齋藥房 永年西藥房 同仁醫院 中國藥房 長壽堂藥房 井上商行 寰球藥房 泰華西藥房 賓安藥房 衛生藥房 福壽藥房

哈爾賓 泰東藥房
同 東北藥房
同 世界藥房
同 廣濟藥房
同 和發魁藥房
同 中西藥房
吉林 五洲藥房
同 中西藥房
同 泰華西藥房
同 林盛堂藥房
同 森泰號藥房
同 林亞藥房
同 葵嶺藥房

發售處 大阪市東區伏見町 合資會社 谷回春堂大藥房

總經理 大連市 賣藥株式會社

中國銀行

大連支店 營業

…△…

關於銀行一切事務

營業時間 上午九時至下午四時

電話四三八九、四五九七、五九九〇 海關收稅處八七二四

長春益發合機器麵粉油房廣告

頭自環海通商經濟日展本號爰於東省爲產豆麥之區特爲提倡實業起見在長春頭道溝高砂町建築大規模之麵粉工廠裝置精良機器製造各號麵粉爲商標出品農商部註冊遴派經驗人員採選優良原料聘請高等技師悉心研究精益求精出品優美價格低廉行銷各埠久爲中外人士稱贊茲爲擴充銷路起見凡遠地商定購並在長春頭道溝吉任町建築機器油房工廠製造豆餅豆油品質純潔保管合格屢蒙各博覽會獎評價值公道取利極輕郵品必特別待遇以廣招徠備有各號標品函索即寄批購者尤能格外從廉恐未知週特登廣告倘荷惠顧無任歡迎

本油房日本電話二八四、電話三五〇五

一筆之值 可得二筆

本公司近又改良,凡購派克案頭用筆一座,附贈連夾筆套一枝,於離開辦公室之前,將筆桿取下,易以筆套,便可插諸襟際。請向文具商取看當能知其種種優點。

上海廣東路三號 怡昌洋行獨家經理

Parker Duofold Desk Sets

C30-8

味の素

（味之素）

娘姨 一樣甚麼東西南貨店裡買的,我忘了!

主婦 倆眞笨!就是沒有那樣東西就弄不出好菜來的。

C—235

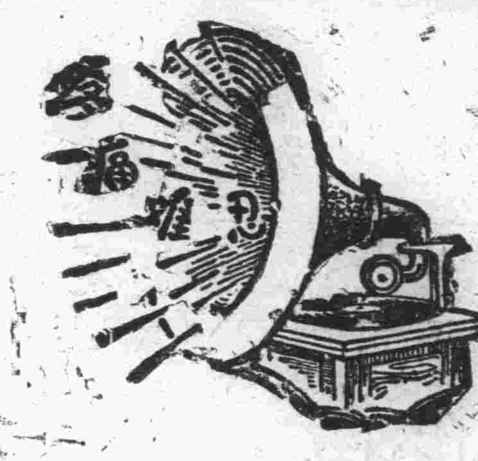

腎病留聲機

某嘗患風濕骨痛・腰痠背痛・手足麻痺・痛楚萬狀・逢人便道・入耳之爲腎病留聲機・

豈風濕骨痛之起・直接由於血液不清・間接由於腎臟不强・因腎臟爲澄清血液之所也・欲防風濕・須强腎・欲圖强腎・[illegible]第威德補腎丸・

各大藥房均有出售

第威德補腎丸

（大正十一年七月廿四日第三種郵便物認可）

（滿報奉贈）

滿洲報星期副刊

大連市山縣通一四二番地
發行所
中日合辦 滿洲報社

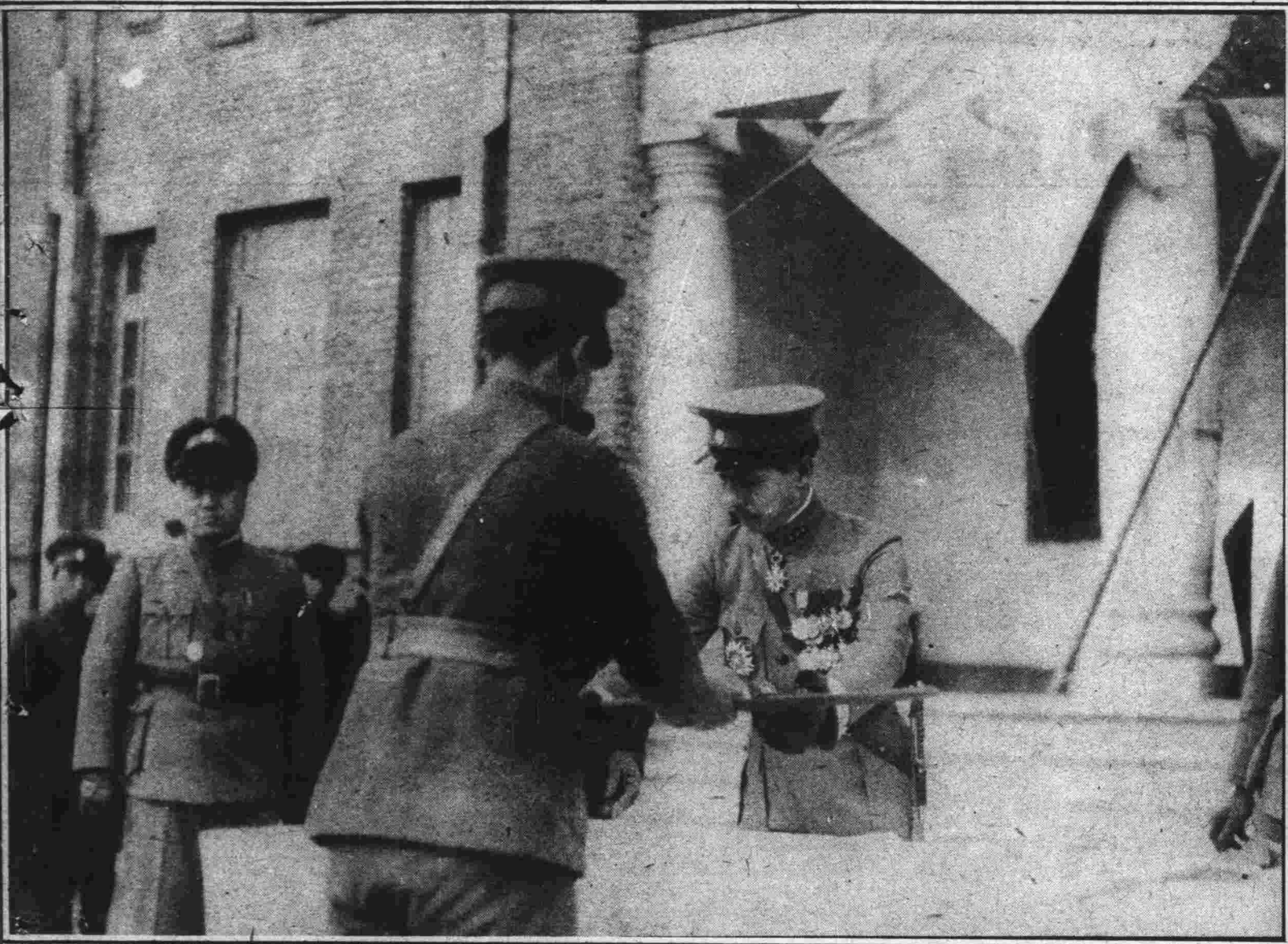
↑東北講武堂高等軍學研究班畢業典禮中之張副司令

盧山雪景

↑青島東北海軍航空隊成隊下錨練習警戒

↓東北海軍航空界之雄吳光斗君

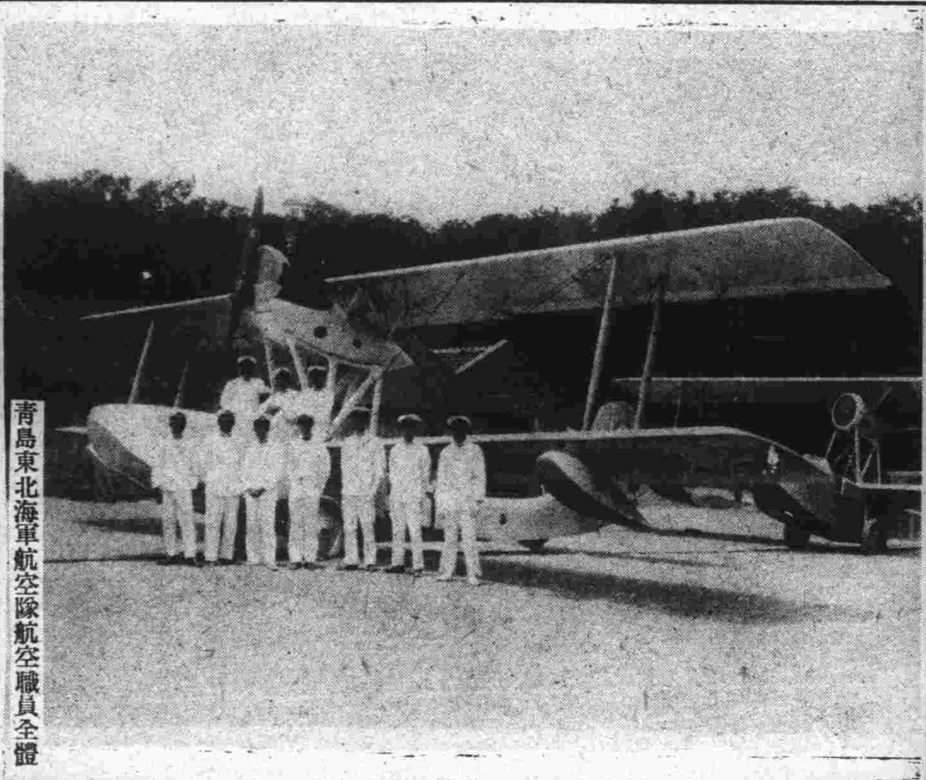
青島東北海軍航空隊航空職員全體

冬季練習不息之連埠田徑運動家…右起…後列、于清濱、孫進盛、馬德剛、孫紹文、…前列、周家慶、劉仁秀、黃希武、任崇浩、…圓中、于邦富君、

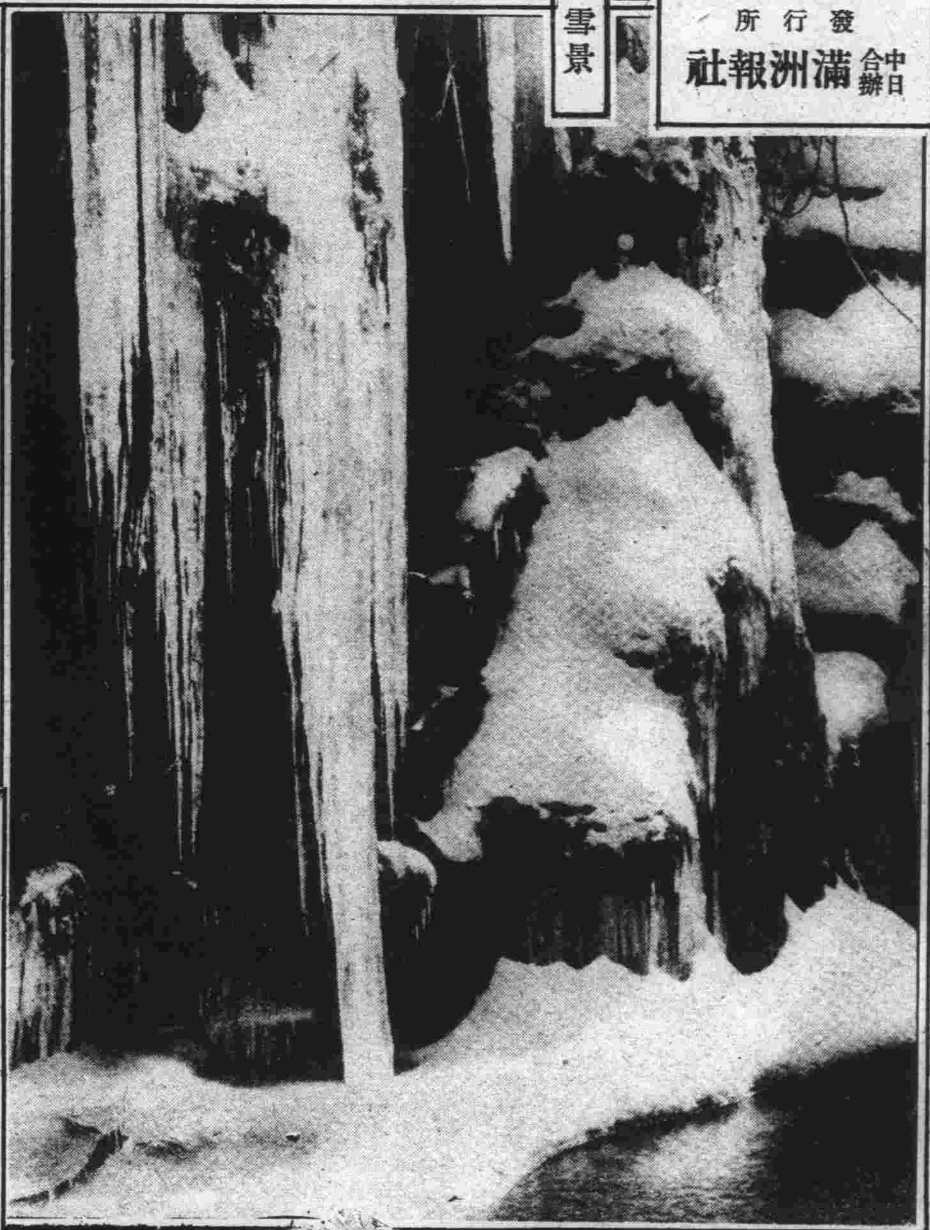

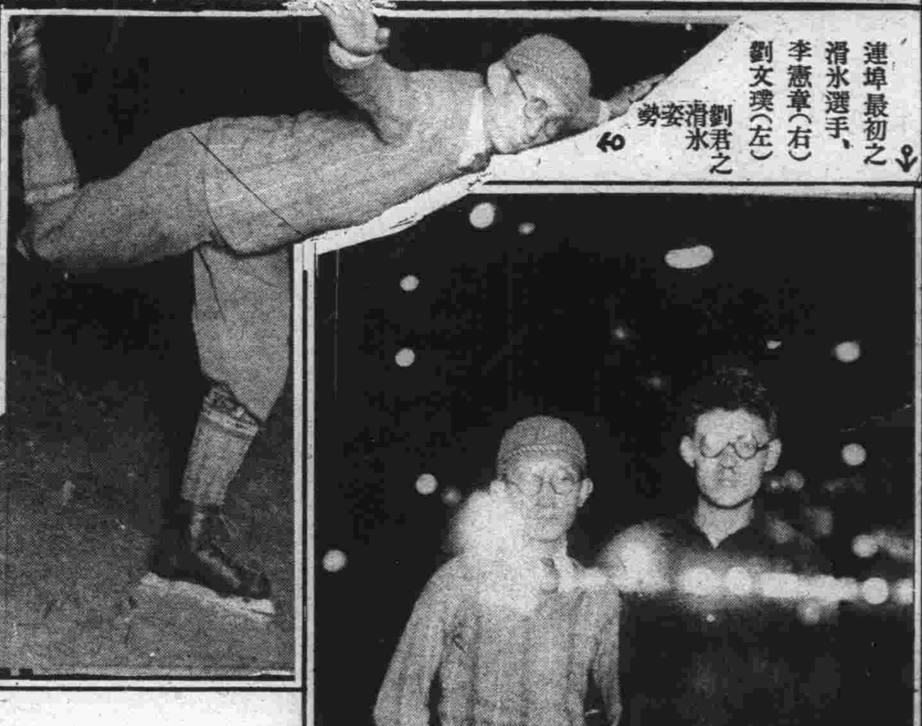
↓連埠最初之滑氷選手、李憲章（右）劉文璞（左）

↓劉君之滑氷姿勢

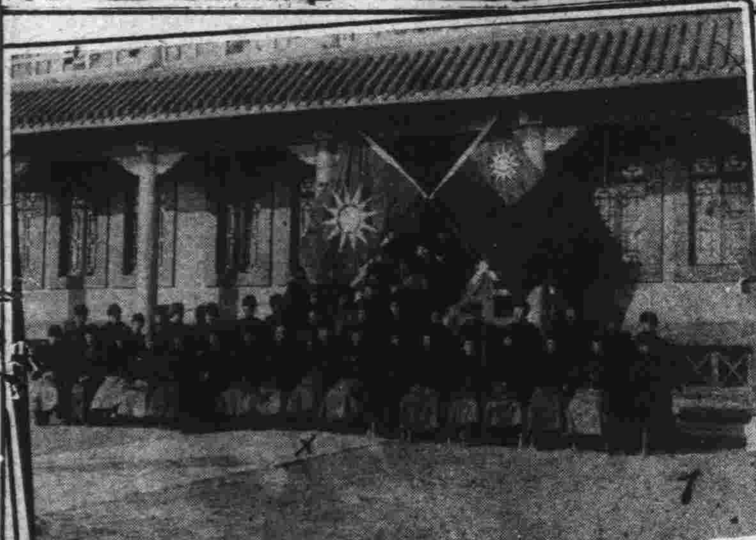

↓江省教育行政會議（一）全體會員（×印者爲主席鄭鳴九氏）（二）會場（三）一部會員

↓寒假期自瀋來連練習之東北田徑選手、右（東大）徐慶文、中（馮大）劉興亞、左（東大）劉長春

春節所感

（清心）

世上行之已久成爲積習的事、無論當改不當改、改的好不好、必定有許多人以爲不方便、其實今日已成的習慣、在昔日推行的始期、當時也是以爲不方便、而今日的改革、大家以爲不方便的、等到積習既深、將來又必有安之若素之一日、這種道理、大概可謂一定不移罷！

據此以論改曆。則陽曆的普遍實行、僅爲時期問題而已、但是現在一般人對於陰曆總是戀々不捨、既然多數人有此意思、倘若斬釘截鐵、澈底更張過拂衆意、殊覺太不留情、所以我以爲宜於改革之中、把陰曆節令、變通辦理、設法在新曆裏面、稍爲點綴點綴、慰情聊勝於無、以糜改爲不便者、必將暗點其首、

記得在民國初年有所謂春夏秋冬四節、夏節爲五月端午、秋節爲八月中秋、冬節爲冬至、春節就是陰曆新年、但是這四個節令、按陰曆實行、是與陽曆有妨碍的、現宜將此四節、改照陽曆去過、以陽曆五月五日爲夏節、以陽曆八月十五日爲秋節、冬節可按陰曆冬至日期、每年推定、春節如若照夏秋兩節更改、即爲陽曆新年、然而陰曆新年、大家對他感情最深、最不易廢、似不妨另行規定日期、每年和冬節一樣、推定陰曆元旦爲陽曆何日、即以其日爲春節、這樣辦去、庶幾舊年之期、一面有節可過、亦爲娛樂之時、一面更與國曆無碍、不是比較以前仍照陰曆過春夏秋冬四節好麼？

自國民政府嚴勵推行國曆以來、久已聞有把陰曆節令改照陽曆日期之說、以上我所述的辦法、也是此意、僅更以爲要將積習最深的節令、明加推定、並且附帶聲明、大家不要誤會、以爲我是贊成用陰曆的、是所至禱。

因爲贊成陰曆、就有破壞國曆之嫌、既是一椿不法的事、而遵守陰曆、又僅憑添不少的麻煩而已、絕對沒有好處、諸君不信、請看現在陰曆年關、銀價日低、年頭不好、農工商賈、到此結算之候、收入支出、俱感困難、苦臉愁眉、比伍子胥過昭關、更着急十倍、這樣的陰曆新年、樂趣在那裏呢？更試問有甚麼過度之必要呢？

發行人 西片朝三 編輯人 金念曾 印刷人 金慕章

青島名閨陳英女士（鼎章攝贈）

戲擬生查子

我思陽曆年。同慶昇平候。
大邑與通都。繁鬧宵連晝。
今逢陰曆年。風俗還依舊。
徒見過年人。淚濕青衫袖。

（憖也）

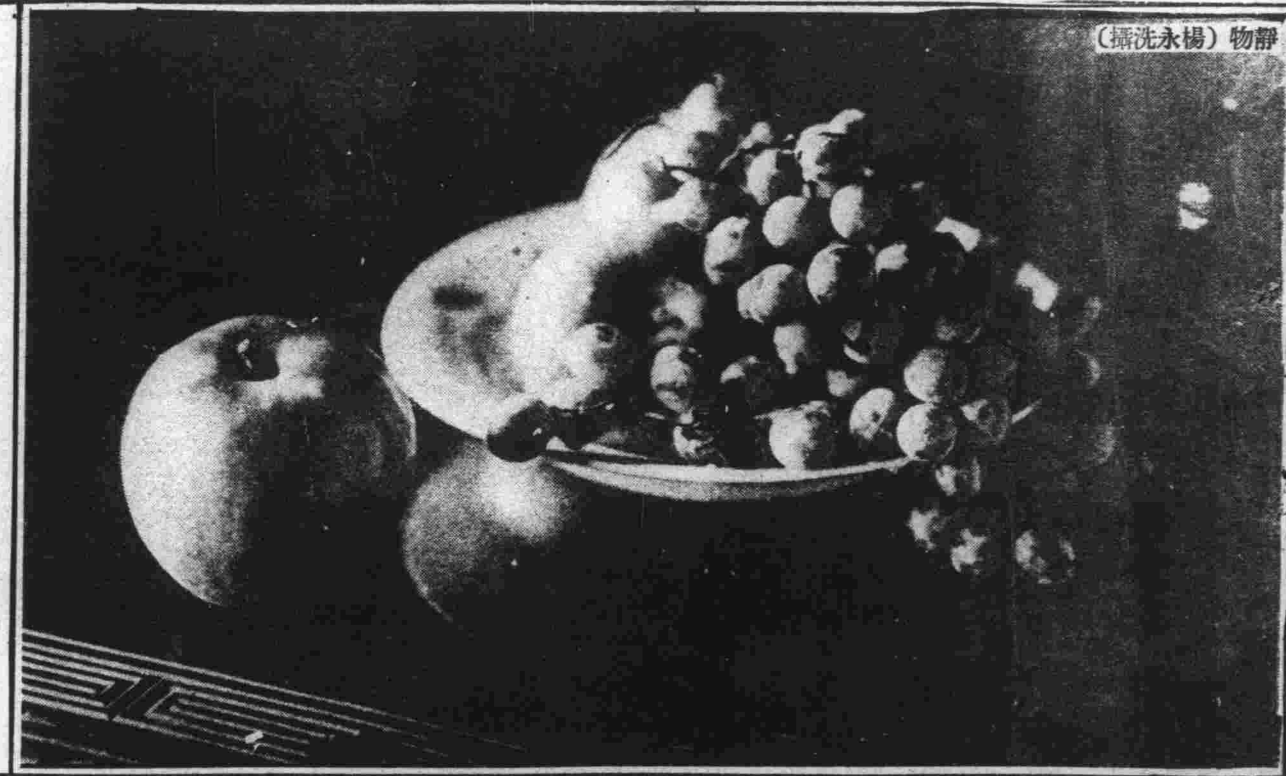
靜物（楊永洗攝）

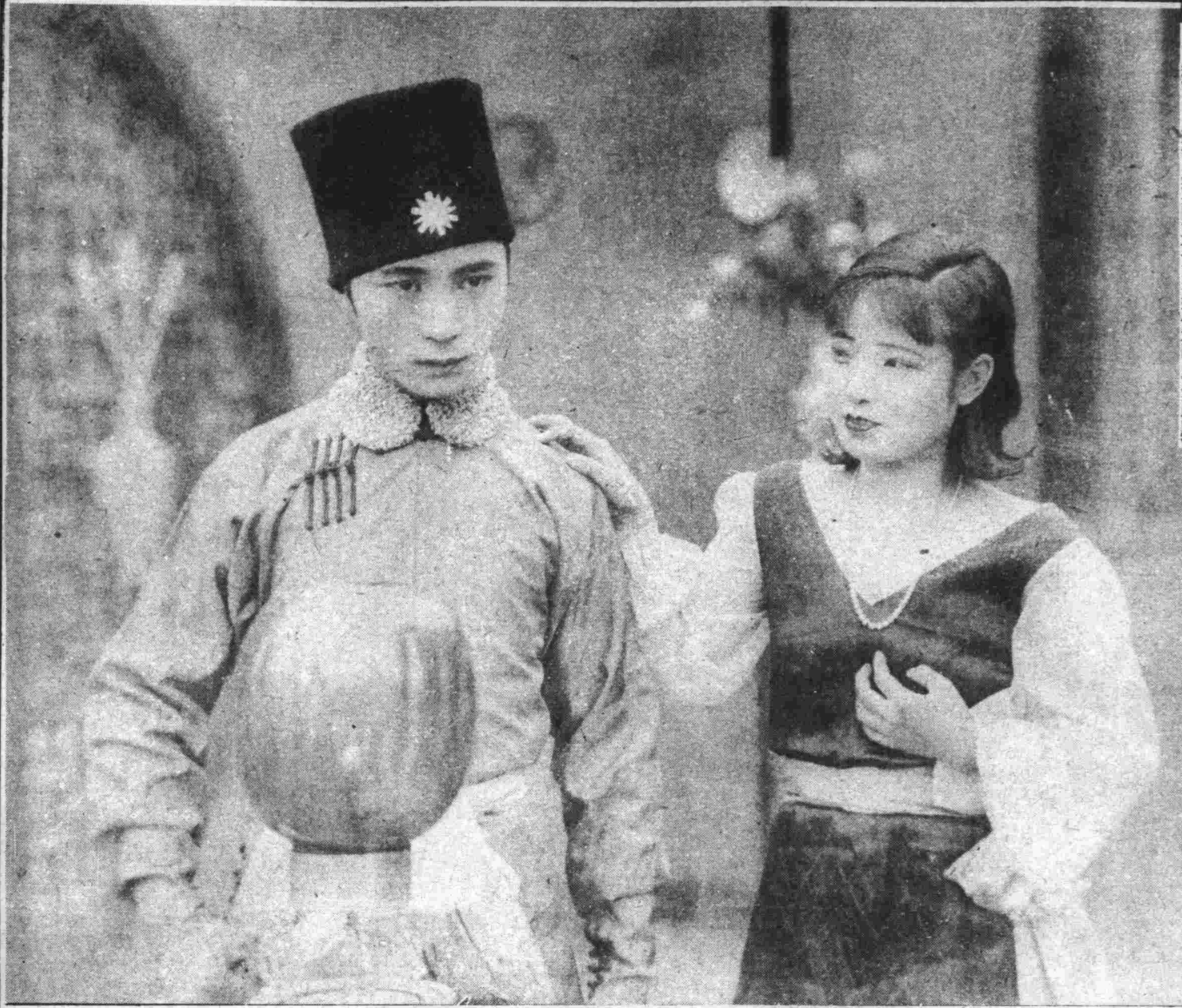
火燒平陽城
預定廢曆新年出演於大連敷島町日本基督教青年會之上海著名女電星黃耐霜女士（其左爲明星余磊康）

電星陳玉梅女士

電星李旦旦女士

小笑話

妻：「親愛的、你今天回來、怎麼一面孔的不快活？」
夫：「那寫字間裏的幾本賬簿、直把我累死了、天天總弄得頭昏眼花。」
妻：「那麼你何不請經理先生給你換幾本新賬簿呢？」

營口宋樹馨氏之公子（年三歲）

牛莊公安分局長孫繼堯氏之女公子秀筠三岩

吉長路局附中小學部校園內圖藝股工作後之情形

海城幼稚園表演

洮南師中學校新生劇「一念之差」一幕

大連俳優宿舍之翠菱

電星李麗娜女士

三友製版所製版